

Från: [REDACTED]
Skickat: den 14 november 2019 13:43
Till: [REDACTED]
Kopia: [REDACTED]
Ämne: Yttrande gällande planerade kraftledningar mellan Kolbotten och Nynäshamn
Bifogade filer: Yttrande samråd 130 kVledning_2019-11-13.pdf

Prioritet: Hög

Hej [REDACTED]

På uppdrag av [REDACTED] översänder vi härmed ett yttrande från Skogsbolaget Snäckstavik AB gällande planerade kraftledningar mellan Kolbotten och Nynäshamn.

Tacksam för bekräftelse på att yttrandet har mottagits.

Tack på förhand!

För [REDACTED],

Med vänliga hälsningar,

[REDACTED]
VD-assistent (tf.)

E-post: [REDACTED]

Telefon: [REDACTED]

Mobil: [REDACTED]

*STC Interfinans AB
Box 55605
102 14 STOCKHOLM*

Besöksadress: Grev Turegatan 20

Sweco Energy AB

Att: [REDACTED]

Box 340 44

100 26 Stockholm

[REDACTED]@sweco.se

Yttrande över alternativ sträckning förbi Kagghamra inom ramen för samråd gällande planerade kraftledningar mellan Kolbotten och Nynäshamn.

Skogsbolaget Snäckstavik AB (Skogsbolaget) yttrar sig härmed över Vattenfall Eldistribution AB's plan för spänningshöjning och ombyggnation av befintlig kraftledning mellan Kolbotten och Nynäshamn. Planen berör Skogsbolagets fastighet [REDACTED] och yttrandet gäller den planerade ledningens sträckning förbi Kagghamra.

Skogsbolaget har tagit del av samrådsunderlaget, har förståelse för behovet av att öka kapaciteten i elnätet och sympatiserar med Vattenfalls plan att bygga en ny ledning i huvudsak parallellt med befintlig 70 kV-ledning. Metoden som beskrivs i samrådshandlingarna och som går ut på att bygga parallellt med befintlig ledning och efter anslutning av den nya ledningen riva den gamla, torde medföra minsta möjliga störningar för såväl Vattenfall som för abonnenter och för berörda fastighetsägare.

Ledningens sträckning förbi Kagghamra, huvudalternativ

Skogsbolaget har inga avgörande invändningar mot att ledningen utgörs av en luftledning under förutsättning att sträckningen följer den befintliga 70 kV-ledningen såsom redovisas i samrådsunderlaget. Skogsbolaget skulle dock gärna se att den nya ledningen vid passagen norr om Snäckviken och Kagghamra på ett begränsat avsnitt markförläggs. Vi känner inte till vilka synpunkter som har inkommit från fastighetsägare i Kagghamra men föreställer oss att eventuella problem i allt väsentligt skulle kunna undanröjas genom att ledningen markförläggs under en begränsad sträcka. Möjligen kan ledningen samlokaliseras med de vatten- och avloppsledningar som nyligen har dragits fram i området.

Ledningens sträckning förbi Kagghamra, alternativ

Skogsbolaget ser betydande problem med den alternativa sträckning förbi Kagghamra som i huvudsak föreslås följa Svenska Kraftnäts ledning. Skogsbolaget ogillar detta alternativ främst därför att ledningen i så fall kommer att beröra ett område inom vilket Skogsbolaget planerar för bostadsutveckling. I dalgången mellan Grindstugan och Svenska Kraftnäts befintliga ledning är planerna så långt framskridna att alla utredningar är utförda och att underlaget nu sammanställs för samråd kring ett förslag till ny detaljplan. Detaljplaneområdet begränsas redan idag av Svenska

Kraftnäts befintliga ledning, och ytterligare begränsningar skulle hota projektets genomförande och medföra kapitalförstöring då betydande kostnader redan har tagits inom projektet.

Yrkanden

Mot bakgrund av ovanstående yrkar Skogbolaget i första hand att Vattenfall beslutar att låta den nya ledningens passage förbi Kagghamra genomföras enligt huvudförslaget, dvs genom att följa sträckningen för den befintliga 70 kV-ledningen. Vi ser gärna att ledningen markläggs en kortare sträcka förbi Kagghamra och Kaggvikens norra ände.

I det fall mycket tunga argument mot förmodan framkommer mot huvudförslaget, så yrkar Skogbolaget i andra hand att den alternativa sträckning som föreslås i samrådsmaterialet genomförs utan att ytterligare begränsningar uppkommer för Skogbolagets planer för bostadsutveckling norr om Grindstugan. Det innebär att den nya ledningen inte får anläggas söder om Svenska Kraftnäts befintliga ledning, och sannolikt också att ledningen måste markförläggas vid passagen av dalgången som sträcker sig norrut från Grindstugan.

2019-11-13

Skogbolaget Snäckstavik AB

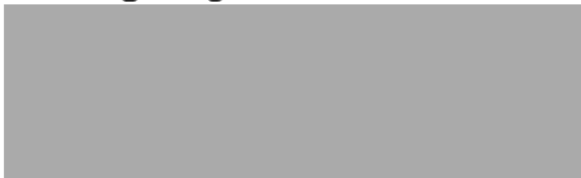

Verkställande Direktör

Från: [redacted]@hotmail.com>
Skickat: den 24 oktober 2019 08:37
Till: [redacted]
Ämne: Synpunkt på ny kraftledning (alternativ sträckning vid kagghamra)
Bifogade filer: kraftledning.png

Hej [redacted]

Jag heter [redacted] och bor på vägen ut mot skansundet i Tyskbotten.

Vi fick ditt brev angående dragning av ny kraftledning.

Vi bor intill den befintliga dragningen mellan kolbotten och nynäshamn, dvs den lila alternativa sträckningen i er samrådshandling nära kagghamra, jag har bifogat bild så ser du hur det ser ut.

Vår synpunkt som vi vill lämna är att vi verkligen inte vill att den nya kraftledningen går denna alternativa väg utan skulle vilja att ni gick på er första tänkta sträckning (röd markering i ert samråd).

Delar av anledningen är att kraftledningen går så pass nära oss att vi hör den surra men det bidrar även till en förfuling.

mvh

[redacted]

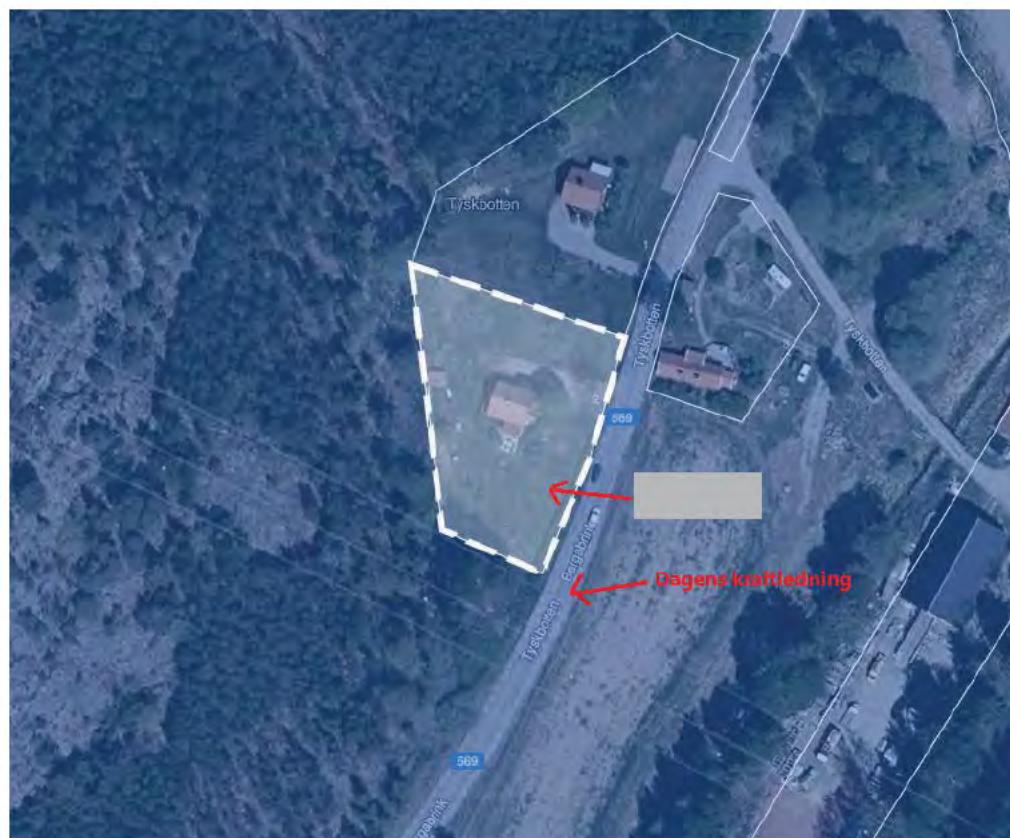

Från: [redacted]@gmail.com>
Skickat: den 20 november 2020 15:26
Till: kagghamrastutby
Ämne: Ang ny station Kagghammra

Hej.

Jag heter [redacted] och bor i Snäckstavik och fick nu höra häromdagen att ni ska eventuellt bygga en elstation bakom våra hus i Snäckstavik.

Sedan fick jag även höra att vi kanske kunde vara med att påverka detta lite. Det finns tydligen två alternativ att bygga på och det är bakom våra hus eller närmare Bullsta där typ ledningarna går idag.

Jag skulle uppskatta att ni byggde närmare Bullsta då det inte finns en liten ort där som det gör i Snäckstavik. Det springer ju och leker både barn och barnbarn i skogarna bakom oss och vad skulle inte locka än att ta en närmare titt på en elstation, det känns inte så tryggt som förälder och mor/farföräldrar att barnen är i krokarna runt elstationen.

Ett annat perspektiv är ju även att vi bor ute på landet och njuter av skog och mark, varför då lägga stationen här som då förstör den fina vyn och de fina markerna runt oss.

Vi har även vårt dricksvatten som vi hämtar ungefär från den plats ni tänker bygga på, om ni sett ett litet hus mitt på åkern där ni tänkt bygga, det är där vi hämtar vårt vatten som pumpas upp i ett vattentorn uppe på kullen hos oss. Vad skulle hända om ni gjorde något i marken som skulle påverka dricksvattnet vi har, känns ju inte tryggt.

Med andra ord, jag vill med min familj och grannars önskan att ni väljer att bygga en elstation närmare Bullsta istället för vid Snäckstavik, för oss skulle det kännas mycket tryggare och bättre.

En annan sak jag kom på precis när jag skulle skicka iväg det här mejlet, det är hur priserna skulle påverka husen i området när vi kommer så nära en elstation. Det skulle ju inte kännas kul om priserna sjunker om ni väljer att bygga nära oss.

Det var nog allt jag kom på för stunden för att försöka kunna påverka detta till min och våra grannars fördel.

Ha nu en trevlig helg.

Mvh

[redacted]
147 92 Grödinge
Tel. [redacted]

2021-09-28

2021-10-28 10:00:00

Från: [redacted]@gmail.com>
Skickat: den 30 november 2020 08:00
Till: kagghamrastutby
Ämne: Re: Ang ny station Kagghammra
Bifogade filer: Skärmlapp.PNG

Uppföljningsflagga: Följ upp
Flagga: Har meddelandeflagga

Hej, i den blå ringen ligger elcentralen som styr pump och vattennivå i vattentornet. Här togs även grundvattnet tidigare men nu har vi flyttat själva brunnen till skogsbrynet ungefär där jag ritat med rött. Elen tas fortfarande från huset i den blå cirkeln du ritat.

Själva vattentornet har vi uppe på höjden där jag markerat med samma färg (rött).

Trevlig helg
Mvh

Den tors 26 nov. 2020 kl 16:18 skrev kagghamrastutby <kagghamrastutby@sweco.se>:

Hej,

Tack för dina synpunkter. Nu när samrådstiden är slut ska vi titta igenom alla yttranden som inkommit samt de utredningar vi har genomfört och därefter besluta hur vi går vidare med ärendet.

Gällande dricksvattnet så skickar jag över ett ortofoto, är det inom "det blå inringade området" som hämtningen av grundvatten sker? Det är alltså en grundvattenbrunn där?

Mvh

Från: [redacted]@gmail.com>
Skickat: den 20 november 2020 15:26
Till: kagghamrastutby <kagghamrastutby@sweco.se>
Ämne: Ang ny station Kagghammra

Hej.

2021-09-28

2021-102834-0001

Jag heter [redacted] och bor i Snäckstavik och fick nu höra häromdagen att ni ska eventuellt bygga en elstation bakom våra hus i Snäckstavik.

Sedan fick jag även höra att vi kanske kunde vara med att påverka detta lite. Det finns tydligen två alternativ att bygga på och det är bakom våra hus eller närmare Bullsta där typ ledningarna går idag.

Jag skulle uppskatta att ni byggde närmare Bullsta då det inte finns en liten ort där som det gör i Snäckstavik. Det springer ju och leker både barn och barnbarn i skogarna bakom oss och vad skulle inte locka än att ta en närmare titt på en elstation, det känns inte så tryggt som förälder och mor/farföräldrar att barnen är i krokarna runt elstationen.

Ett annat perspektiv är ju även att vi bor ute på landet och njuter av skog och mark, varför då lägga stationen här som då förstör den fina vyn och de fina markerna runt oss.

Vi har även vårt dricksvatten som vi hämtar ungefär från den plats ni tänker bygga på, om ni sett ett litet hus mitt på åkern där ni tänkt bygga, det är där vi hämtar vårt vatten som pumpas upp i ett vattentorn uppe på kullen hos oss. Vad skulle hända om ni gjorde något i marken som skulle påverka dricksvattnet vi har, känns ju inte tryggt.

Med andra ord, jag vill med min familj och grannars önskan att ni väljer att bygga en elstation närmare Bullsta istället för vid Snäckstavik, för oss skulle det kännas mycket tryggare och bättre.

En annan sak jag kom på precis när jag skulle skicka iväg det här mejlet, det är hur priserna skulle påverka husen i området när vi kommer så nära en elstation. Det skulle ju inte kännas kul om priserna sjunker om ni väljer att bygga nära oss.

Det var nog allt jag kom på för stunden för att försöka kunna påverka detta till min och våra grannars fördel.

Ha nu en trevlig helg.

Mvh

[redacted]

[redacted]

147 92 Grödinge

2021-09-28

2021-102834-0001

Tel. [REDACTED]

--
Mvh
[REDACTED]

2021-09-28

2021-102834-0001

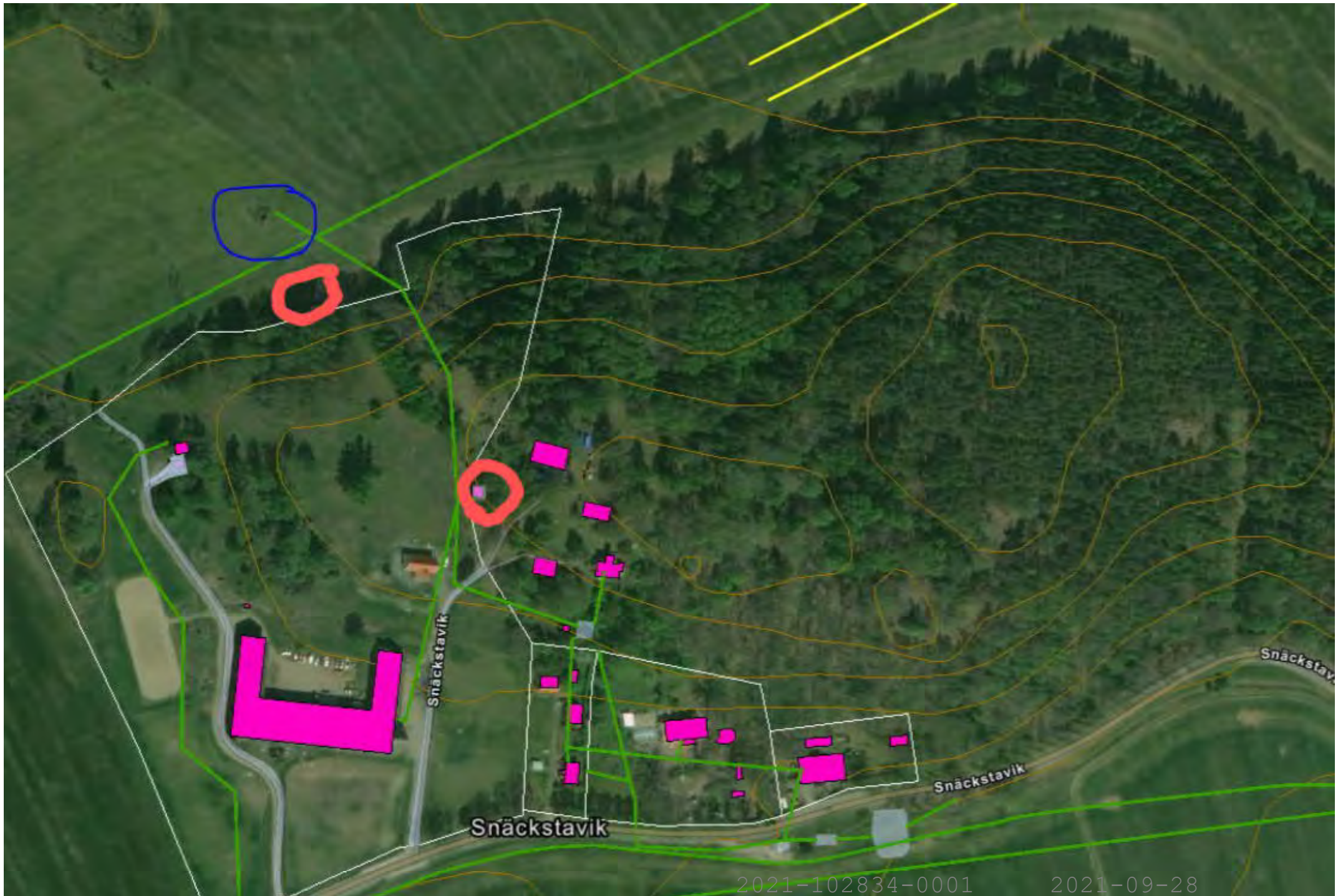

Snäckstavig

Snäckstavig

Snäckstavig

Snäckstavig

2021-102834-0001

2021-09-28

Till Vattenfall

[redacted]@sweco.se

Sveco Energy AB

Att: [redacted]

Box 340 44

100 26 Stockholm

Yttrande över kompletterande samråd avseende planerade kraftledningar mellan Kolbotten och Nynäshamn, sträckan förbi Vidby/Klövsta

Vi är synnerligen nöjda med den nya föreslagna ledningssträckningen i det kompletterande samrådet.

Förslaget överensstämmer med våra önskemål om ny ändrad sträckning av ledningsdragningen som vi framfört i vårt tidigare yttrande.

Det nya förslaget anser vi vara en långsiktigt mycket bättre lösning. Avståndet 30 m mellan bostadshus och ledning i det tidigare förslaget anser vi som helt oacceptabelt och orsakar oss en stor oro inför framtiden. Speciellt då nästa generation tänker flytta dit. Vi anser som vi påtalat i vårt tidigare yttrande att försiktighetsprincipen ska tillämpas i det här fallet och ser därför positivt på det nya förslaget till ledningsdragning. I övrigt hänvisar vi till vårt tidigare yttrande över den tidigare föreslagna ledningsdragningen.

[redacted]
Ägare till fastigheten [redacted]

e-post: [redacted]@gmail.com

[redacted]
Ägare till fastigheten [redacted]

epost: [redacted]@bredband.net

2021-09-28

2021-102834-0001

Till Vattenfall
[redacted]@sweco.se

Sweco Energy AB
Att: [redacted]
Bo 340 44
100 26 Stockholm

Synpunkter och önskemål avseende planerade kraftledningar Kolbotten – Nynäshamn

Undertecknad är ägare av fastigheterna [redacted] i Nynäshamns kommun och med anledning av den planerade spänningshöjningen och omdragningen av kraftledningen vill vi framföra följande synpunkter:

1. Nuvarande 70 kV kraftledning korsar fastigheten [redacted] med ett avstånd på endast ca 30 meter från huvudbyggnaden och ca 30 meter från huvudbyggnaden för [redacted] i en på grund av naturen delvis trång passage sydöst om huvudbyggnaden för [redacted]. Huvudbyggnaden på [redacted] ligger väster om befintlig kraftledning och huvudbyggnaden på [redacted] ligger öster om befintlig kraftledning. Med hänsyn till spänningshöjningen av den nya ledningen från befintlig lednings 70 kV till 130 kV anser vi att man ur ett försiktighetsperspektiv skall säkerställa ett betryggande avstånd till bebyggelse varför en ny ledningsdragnings parallell med den nuvarande kan ses som olämplig med hänsyn till strålningsrisker.
2. En breddning av befintlig ledningsgata på vår mark för att rymma den nya ledningsdragningen ser vi som en dålig lösning då den leder till att en orimligt stor del av vår fastighet tas i anspråk för lång tid framöver och medför en stor negativ visuell inverkan, samt påverkan på natur- och kulturmiljön. Ytterligare en 10 kV ledning korsar vår fastighet idag och korsar och går delvis parallellt med nuvarande 70 kV ledning.

Förslag till alternativ lösning

Med anledning av ovanstående och för att undvika den trånga passagen genom Vidby, samt för att få en långsiktigt mer hållbar lösning av ledningsdragningen föreslår vi att den nya kraftledningens läge ändras så att den någonstans söder om Ösmo viker av och möter/går ihop med den befintliga kraftledning som går öster om ifrågakvarande kraftledning. Ledningsgatorna för de båda kraftledningarna möts idag strax söder om Vidby. Se bilaga för en illustration.

Om det skulle vara tekniskt möjligt kan då de nya ledningarna dras i gemensamma ledningsstolpar vilket sparar yta för ledningsgatan. Sammantaget anser vi att det är en långsiktigt bättre lösning som också tar hänsyn till försiktighetsprincipen när det gäller spänningsfält och strålningsrisker.

Enligt uppgift vid samrådsmötet de 7 oktober är det tänkt att ha gemensamma ledningsstolpar för ledningen från den punkt där de båda kraftledningarna idag går parallellt fram till Nynäshamn.

Fördjupning angående de olika aspekter som vi önskar beaktas av Vattenfall vid beslut om ledningsdragnings:

Närheten till bebyggelse och strålningsrisk

Avståndet mellan kraftledningen och huvudbyggnaden är idag endast ca 30 m. Strålsäkerhetsmyndigheten anger hälsorisker vid magnetfält och misstankar om att även svaga lågfrekventa magnetfält skulle kunna ge barnleukemi. Strålsäkerhetsmyndigheten har som säkert är

2021-09-28

2021-102834-0001

BILAGA MED BILDER



2021-102834-0001 2021-09-28

BILDPUNKTER

6



2021-102834-0001 2021-09-28



4



2021-102834-0001 2021-09-28



2021-102834-0001 2021-09-28

82-60-1202

1000-46870

2021-08-29

2021-08-29

2021-08-29

2021-08-29

2021-08-29

2021-08-29



Sumpskogar

Sweco Energy AB

Kund: Vattenfall Eldistribution A

Uppdragsnummer: 15004369-0

Skala: 1: 25 000 (A3)

Datum: 2019-08-29



FÖRESLAGEN ALT
DRAGNING

S15



KARTBILAGA

[REDACTED]

Från: [REDACTED]@gmail.com>
Skickat: den 20 maj 2020 21:44
Till: [REDACTED]
Ämne: Kraftledning Klövsta-Nynäshamn

Jag är väldigt glad över den nya dragningen som ligger föreslagen i det kompletterande samrådet där kraftledningen kommer längre ifrån befintlig bebyggelse.
Dels torde framtida bebyggelse komma i relativ närhet av befintlig, på ängsmark som idag korsas av luftledning dels vinner den visuella miljön på att luftrummet städas, inte minst viktigt för naturupplevelsen utanför Staden.

[REDACTED]

2021-09-28

2021-102834-0001

2021-03-12

Till Vattenfall Eldistribution AB

[redacted]@sweco.se

Sweco Sverige AB
Att: [redacted]
Hospitalsgatan 3B
602 27 Norrköping

Yttrande över kompletterande samråd avseende planerade kraftledningar mellan Kolbotten och Nynäshamn, sträckan förbi Klövsta/Vidby

Vi har avgett yttrande över tidigare samråd för ledningssträckning och även över de tidigare kompletterande samråden. Vi är nöjda med den nya föreslagna ledningssträckningen i det kompletterande samrådet, daterat 2021-02-18.

Förslaget överensstämmer med våra önskemål om ny ändrad sträckning av ledningsdragningen som vi framfört i vårt tidigare yttrande.

Det nya förslaget anser vi vara en långsiktigt mycket bättre lösning. Avståndet 30 m mellan bostadshus och ledning i tidigare förslag anser vi som helt oacceptabelt och orsakar oss en stor oro inför framtiden. Speciellt då nästa generation tänker flytta till Vidby. Vi anser som vi påtalat i vårt tidigare yttrande att försiktighetsprincipen ska tillämpas i det här fallet och ser därför positivt på det nya förslaget till ledningsdragning. I övrigt hänvisar vi till vårt tidigare yttrande över den tidigare föreslagna ledningsdragningen.

[redacted]
Ägare till fastigheten

e-post [redacted]@gmail.com

[redacted]
Ägare till fastigheten

epost: [redacted]@bredband.net

[redacted]
Ägare till fastigheten

2021-09-28

2021-102834-0001

2020-08-14
Till Vattenfall
SM_SE_nynashamnsolberga@sweco.se

Sweco Energy AB
Att: [REDACTED]
Box 340 44
100 26 Stockholm

Yttrande över kompletterande samråd avseende planerade kraftledningar mellan Kolbotten och Nynäshamn, sträckan förbi Axelsberg

Vi har avgett yttrande över tidigare samråd för ledningssträckning och även över det tidigare kompletterande samrådet. Vi är nöjda med den nya föreslagna ledningssträckningen i det kompletterande samrådet.

Förslaget överensstämmer med våra önskemål om ny ändrad sträckning av ledningsdragningen som vi framfört i vårt tidigare yttrande.

Det nya förslaget anser vi vara en långsiktigt mycket bättre lösning. Avståndet 30 m mellan bostadshus och ledning i det tidigare förslaget anser vi som helt oacceptabelt och orsakar oss en stor oro inför framtiden. Speciellt då nästa generation tänker flytta dit. Vi anser som vi påtalat i vårt tidigare yttrande att försiktighetsprincipen ska tillämpas i det här fallet och ser därför positivt på det nya förslaget till ledningsdragning. I övrigt hänvisar vi till vårt tidigare yttrande över den tidigare föreslagna ledningsdragningen.

[REDACTED]
Ägare till fastigheten [REDACTED]
[REDACTED]

[REDACTED]
Ägare till fastigheten [REDACTED]
[REDACTED]

epost: [REDACTED]@bredband.net

2021-09-28

2021-102834-0001

Yttrande [REDACTED]/Källberga Mark AB

Vattenfall Eldistribution AB
på uppdrag av:

Sweco Energy AB
Att: [REDACTED] Box 340 44
100 26 Stockholm

SM_SE_nynashamnsolberga@sweco.se

Yttrande avseende kompletterande samråd avseende planerade kraftledningar mellan Kolbotten-Nynäshamn samt Nynäshamn-Solberga

Källberga Mark AB ("Källberga") har i augusti 2018 förvärvat ett markområde i syfte att exploatera området, det så kallade Källberga-projektet. Källberga-projektet är cirka 74 ha stort och ligger i den östra delen av Södertörn i Nynäshamns kommun, i den sydöstra kvadranten där väg 73 korsas av Muskövägen. Detaljplanen för Källberga-projektet vann laga kraft den 11 september 2018. Fastighetsbildningen (det vill säga bildandet av exploateringsfastigheten) vann laga kraft i början av december 2018. Källberga-projektet är omfattande och omfattar i huvudsak 600–700 nya bostäder, kommersiella ytor, allmän platsmark i form av bland annat vägar, vatten- och avloppsanläggningar samt annan infrastruktur med en mindre bykärna. Tiden för genomförandet av hela projektet bedöms uppgå till åtminstone tio - femton år. Källberga-projektet kommer att genomföras i ett antal etapper.

Exploateringsfastigheten, [REDACTED] är bildad med fastighetsbildning genom bl a avstyckning från [REDACTED]. Källberga-projektet avser utvecklingen av Källberga detaljplan 1. Tiden för genomförandet av hela projektet bedöms uppgå till åtminstone tio år och kommer under tiden komplettera Ösmo-området med funktioner, bl a skola, och kvaliteter som det idag finns underskott utav.

Från Nynäshamns kommuns Översiktsplanering 2012 framgår det att Källberga detaljplan 1 är ett utvecklingsområde. Likaså för Lidatorp, vilket är beläget några km söder om Källberga där detaljplanen för ytterligare 70 bostäder vann laga kraft 20 november 2017.

Områdena öster om väg 73 - Björsta, Lidatorp och Källberga är idag under stor utveckling där majoriteten av bebyggelsen är bostäder med undantag för Källberga-området, vilket planeras för både bostäder, verksamheter och förskola/skola. Kommunens översiktsplan lyfter därför vikten av att samband mellan Börsta, Lidatorp, Källberga och vidare till Ösmo skapas.

Genomförandet av Källberga-projektet kommer att medföra att boende i Lidatorp och Björsta får tillgång till närbelägna förskolor/skolor, hyresbostäder och rekreationsområden. Det är således av stor vikt att områdena kopplas samman med gång- och cykelväg samt kollektivtrafik. Något som över tid planeras att förstärkas ytterligare genom att en detaljplan för Källberga 2 arbetas fram enligt bilaga 1 och 2.

Med anledning av ovanstående föreslås den planerade kraftledningsdragningen mellan Kolbotten och Nynäshamn återgå till sitt ursprungsläge enligt bilaga 1, men där blå/vit streckad dragning bör projekteras som markledning istället för luftledningen för att minimera påverkan på befintlig bebyggelse, vilka yttrat sig negativt i tidigare samråd men även undvika begränsningar i att utveckla

framtida utvecklingsområden. Detta alternativ uppskattas även korta ner kabeldragningen med ca 750 m jämfört med det senaste förslaget.

För det fall ni har några frågor så står Källberga-projektets projektledare Archus Development AB till tjänst med att besvara dessa. Deras kontaktuppgifter är:



Med vänlig hälsning

Källberga Mark AB



Bifogas

Bilaga 1 – Föreslagen dragning

Bilaga 2 – Framtida utvecklingsområde

2021-09-28

2021-102834-0001

Bilaga 1 – Föreslagen dragning – ursprung + blå/vit streckad

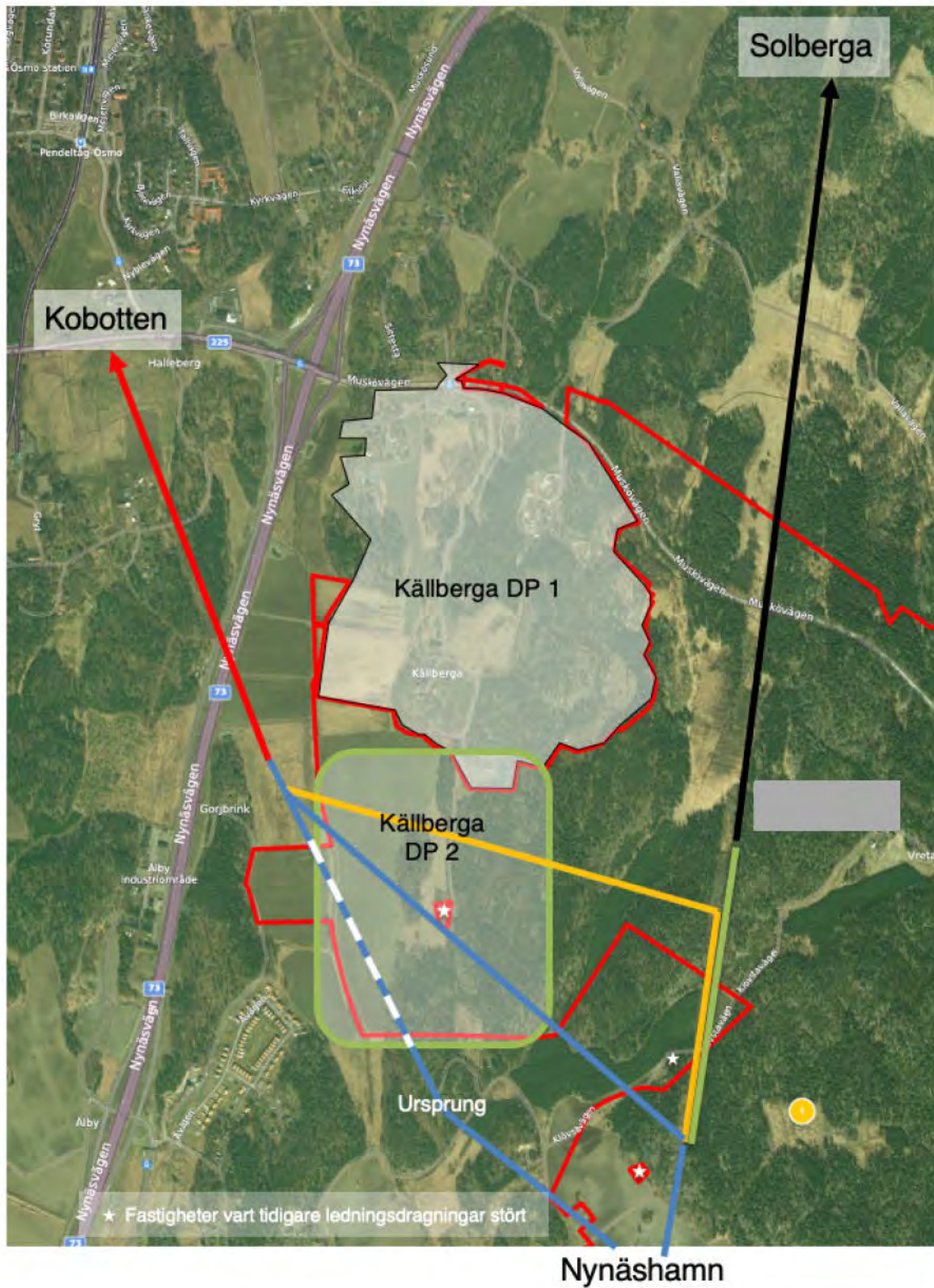

Bilaga 2 - Framtida utvecklingsområde

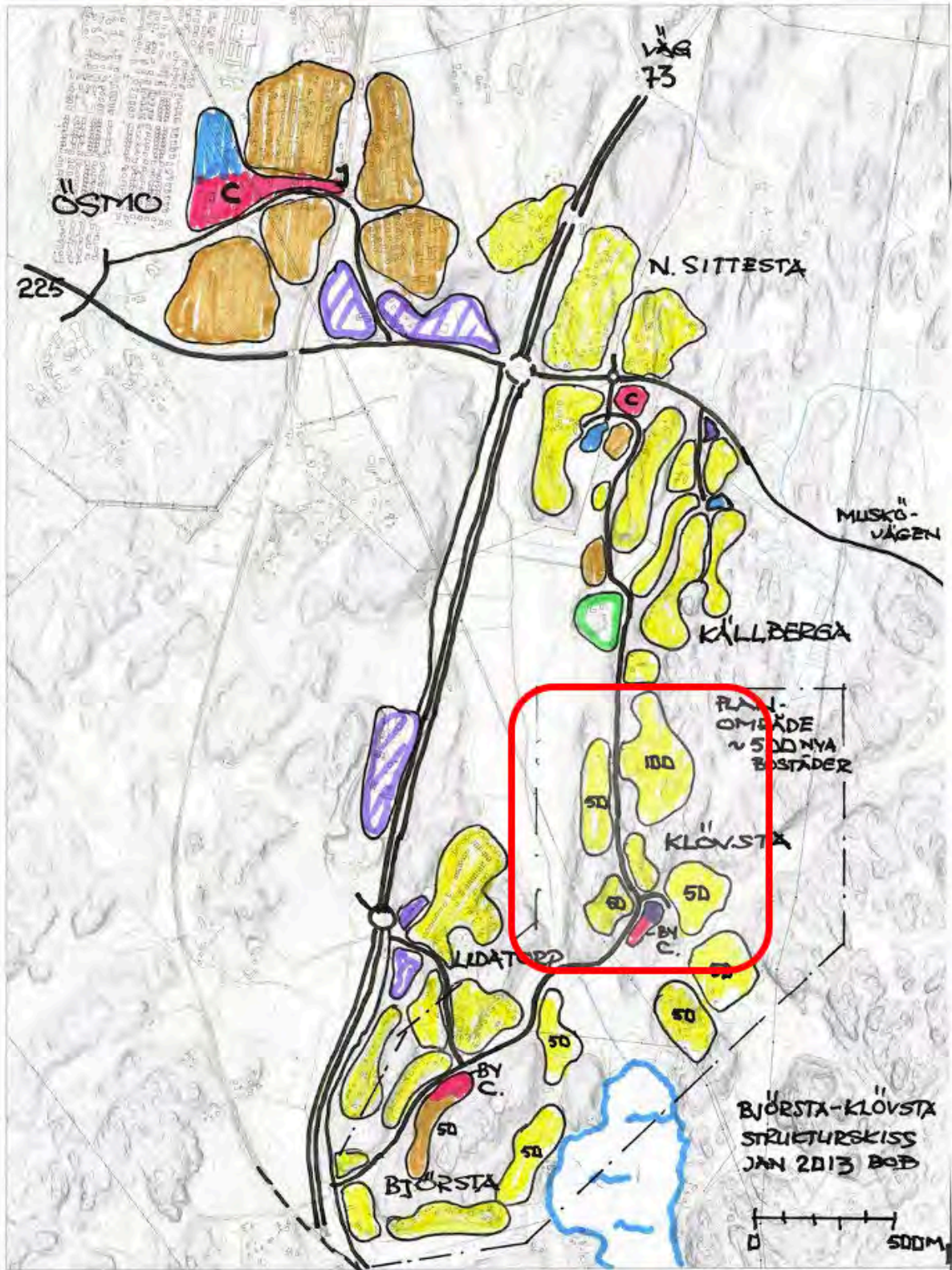

[REDACTED]

Från: [REDACTED]
Skickat: den 12 maj 2020 09:12
Till: [REDACTED]
Ämne: Kompletterande samråd avseende planerade kraftledningar mellan Kolbotten och Nynäshamn

Med hänvisning till det kompletterande samrådet avseende planerade kraftledningar mellan Kolbotten och Nynäshamn får jag för [REDACTED] räkning (fastighetsägare av fastigheten [REDACTED] och fastigheten [REDACTED]), framföra följande synpunkter.

Den föreslagna nya sträckningen Vidby/Klövsta utgör användning av mark på fastigheterna [REDACTED] [REDACTED]. I den mån den nya sträckningen använder mark som utgör jordbruksmark (åkermark) bör stolparna placeras på ytor utanför jordbruksmarken (åkermarken) så att stolparna inte inkräktar på möjligheterna att bedriva jordbruket. Om stolpar placeras på åkermark kommer en stor yta runt stolpen inte att kunna brukas. I syfte att minimera intrång i möjligheterna att bedriva jord- och skogsbruk bör ledningsdragningen, raseringen av befintliga stolpar och byggandet av nya stolpar planeras vid tid efter sommaren då brukandet och skördandet inte pågår.

Såsom framhålles i samrådsunderlaget kommer bostadshuset beläget på fastigheten [REDACTED] att vara beläget väldigt nära (75 m) ledningen. Detsamma gäller de bostadshus som ligger väldigt nära sträckningen på fastigheten [REDACTED]. Närheten till luftledningen och de magnetfält som följer av spänningen bör nog övervägas inom ramen för MKB:n. Ett alternativ är att gräva ned ledningarna som ligger i närheten av bostadshus.

Om ni har några frågor så står jag självfallet till tjänst att besvara dessa.

Med vänliga hälsningar

[REDACTED]

[REDACTED]
General Counsel

Wallenberg Foundations AB

Mobile: [REDACTED]

E-mail: [REDACTED]@wfab.se

Postal address: Box 16066, SE-103 22 Stockholm, Sweden

Visiting address: Arsenalsgatan 8C, 5th floor

www.wallenberg.com www.wfab.se

This e-mail is intended only for the addressee(s) and may contain privileged and confidential information. If you are not the intended recipient, please be notified that any distribution or copying is strictly prohibited. If you have received this e-mail in error, please notify us immediately and delete it from your system.

██████████

Från: ██████████@svt.se>
Skickat: den 25 maj 2020 15:06
Till: ██████████
Kopia: ██████████
Ämne: Avseende kompletterande samråd planerade kraftledningar Kolbotten-Nynäshamn

Hej ██████████

Jag är en av fastighetsägarna till ██████████ (Vretstorp). Jag äger 2/3 av fastigheten, min syster äger 1/3. Med anledning av materialet som rör kompletterande samrådet Kolbotten-Nynäshamn så är vi oroliga att den planerade kraftledningen kommer att komma väldigt nära vår fastighet. Vi har ju redan en kraftledning på ena sidan fastigheten, och vill inte ha en till kraftledning lika nära på andra sidan som dessutom kommer att spänningshöjas till nästan det dubbla. Vi tillbringar mycket tid där med våra barn och barnbarn. WHO bedömer magnetfält som möjligen cancerframkallande, och det är inget som vi ens vill riskera. Jag och min sambo är också snart i pensionsåldern och planerar att bosätta oss där längre perioder.

Vi ser också en stor risk med att värdet på vår fastighet kommer att minska med en kraftledning som högst sannolikt kommer att vara synlig från huset och tomt. Se även <https://www.atl.nu/lantbruk/lantbrukare-fick-ratt-om-kraftledning-far-120-000-kronor/>

Kartan som bifogats samrådet har en liten skala och ledningsförslaget är en mycket grov linje. Vi har svårt att bedöma avståndet till vår fastighet. Men med den redovisningen som finns på kartan kommer ledningen kraftigt påverka fastigheten. Om det finns en mer detaljerad redovisning om kraftledningen, höjd, bredd på ledningsgatan och en bättre karta som visar var stolparna är tänkta att placeras och hur vi skulle påverkas med ytterligare en kraftledning, så vill vi ha en sådan, samt därefter få möjlighet att inom en viss tid kunna komma in med en komplettering av vårt yttrande.

För info: Fastigheten med beteckning ██████████ som nämns i underlaget är obebodd sedan länge (20-25 år?) och är förfallet och kan inte användas som bostad. Jag kan gärna åka dit de närmaste dagarna och ta kort för kompletterande info om det skulle behövas.

Vi har ett par förslag på ny dragning, se bilden nedan:

1. Att kraftledningen fortsätter enligt den mörkare blå linjen och kraftledningsgatan breddas på östra sidan om den befintliga ledningsgatan och viker sedan av mot nordväst. Då kommer de fastigheter som nämns i det kompletterande samrådet (██████████) inte beröras. Vidare kommer påverkan på vår fastighet avsevärt minska och vi riskerar inte påverkan från ledningar på båda sidor av fastigheten. Man skulle till och med kunna lägga den ännu längre norrut, norr om Källberga.
2. Att kraftledningens "veck" läggs mer söderut än ursprunglig plan. ██████████ ligger på gammal sjöbotten/åkermark och har ett högt och brant berg bakom vilket gör att kraftledningen inte kommer påverka den fastigheten lika mycket som vår.

2021-09-28

2021-102834-0001

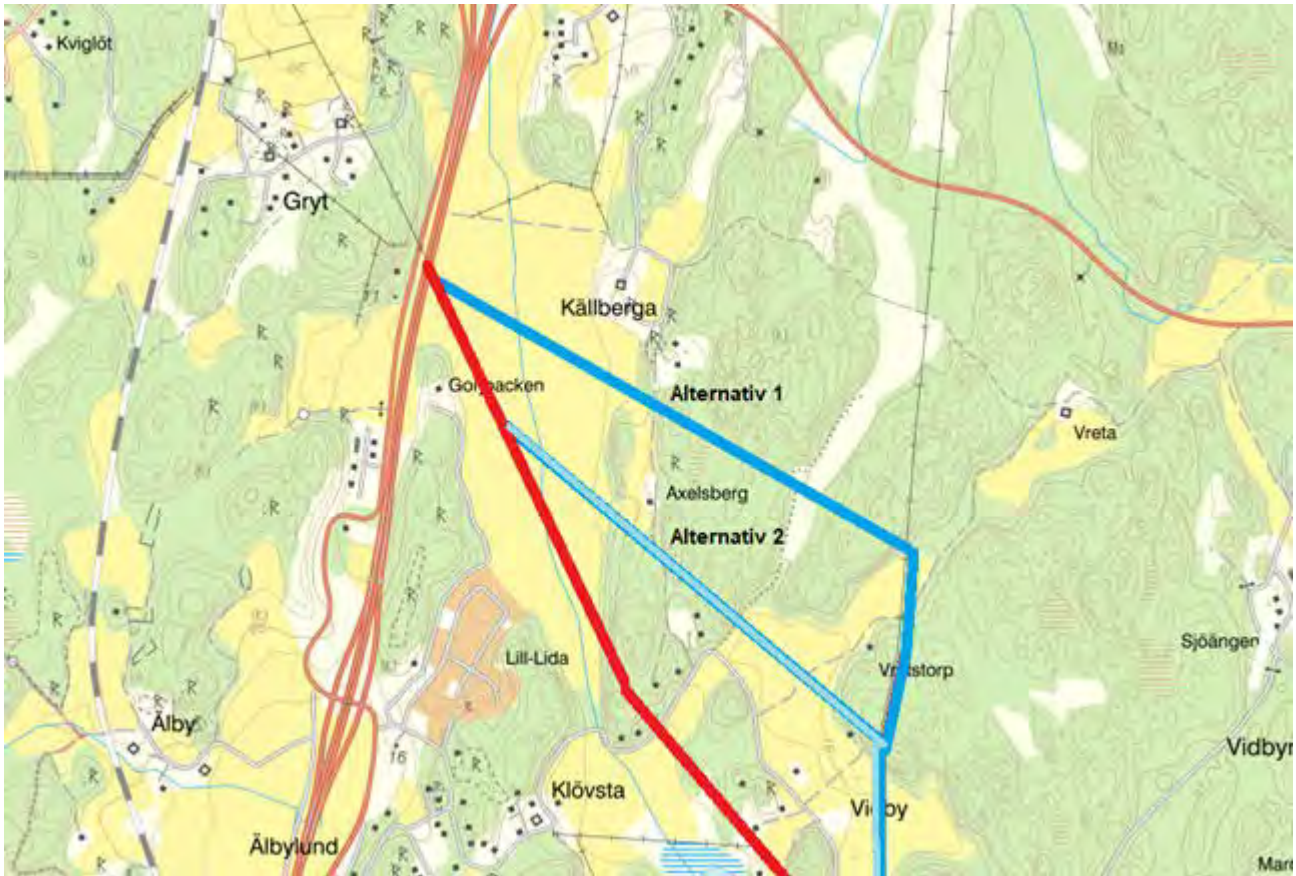

Bekräfta gärna att du fått det här mailet.

Om du har några frågor, tveka inte att höra av dej, vi bistår gärna med mer information, foton, etc.!

Vänliga hälsningar



Från: [redacted]@hotmail.com>
Skickat: den 19 mars 2021 15:14
Till: [redacted]
Ämne: Avseende kompletterande samråd planerade kraftledningar Kolbotten-Nynäshamn

Uppföljningsflagga: Följ upp
Flagga: Har meddelandeflagga

Hej!

Jag är en av fastighetsägarna till [redacted] (Vretstorp). Jag äger 2/3 av fastigheten, min syster äger 1/3. Med anledning av materialet som rör kompletterande samrådet Kolbotten-Nynäshamn så är vi oroliga att den planerade kraftledningen kommer att komma väldigt nära vår fastighet. Vi har ju redan en kraftledning på ena sidan fastigheten, och vill inte ha en till kraftledning lika nära på andra sidan och att dessa kommer att spänningshöjas till nästan det dubbla. Vi tillbringar mycket tid där med våra barn och barnbarn. WHO bedömer magnetfält som möjligen cancerframkallande, och det är inget som vi ens vill riskera. Jag och min sambo är också snart i pensionsåldern och planerar att bosätta oss där längre perioder.

Vi ser också en stor risk med att värdet på vår fastighet kommer att minska med en kraftledning som högst sannolikt kommer att vara synlig från huset och tomt.

Kartan som bifogats samrådet har en liten skala och ledningsförslaget är en grov linje. Vi har svårt att bedöma avståndet till vår fastighet. Men med den redovisningen som finns på kartan kan ledningen påverka fastigheten. Om det finns en mer detaljerad redovisning om kraftledningen, höjd, bredd på ledningsgatan och en bättre karta som visar var stolparna är tänkta att placeras och hur vi skulle påverkas med ytterligare en kraftledning, så vill vi ha en sådan, samt därefter få möjlighet att inom en viss tid kunna komma in med en komplettering av vårt yttrande.

Om sträckningen blir av vill vi gärna ha kontakt inför kommande fältarbeten, för att få möjlighet att träffa projektör i fält och prata om stolpplacering.

Vänliga hälsningar

[redacted]

2021-09-28

2021-10-28-0001

**SYNPUNKTER OCH ÖNSKEMÅL
AVSEENDE PLANERADE KRAFTLEDNINGAR
KOLBOTTEN - NYNÄSHAMN**

Namn: 

Fastighet/er: 

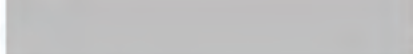
= önskar kontakt (mitt tel.nr är )

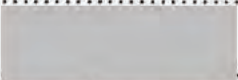
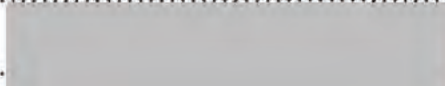
Synpunkter och/eller önskemål: Med anledning av ny 130 kV
ledning Kolbotten Nynäshamn genom att
det blir vissa Nydragningar av ledningsgatan.
Har jag vissa frågor den karta med delsträcka
3.3.4. Stutbo Enby D-E. Jag äger skogsstifte
 i vid Nykärrät det finns vissa
skogsvägar inom området att komma runt
den befintliga ledningsgatan med material
Den lila alternativa sträckningar på kartan
närmare Fågervik anser jag var mer
lämplig där det är mindre skog som
blir avverkad. Sänder med karta
med kryss vid alternativa dragningar
Med vänlig Hälsning 

2021-09-28
2021-102834-0001